



T.C. AĞRI İBRAHİM ÇEÇEN ÜNİVERSİTESİ



2020 Yılı

Yatırım İzleme ve Değerlendirme Raporu

“Doğudan Yükselen Işık”

İçindekiler

1. GENEL DEĞERLENDİRME.....	1
1.1 Misyon ve Vizyon.....	1
1.2 Kuruluşun Yatırımlarının Finansman Kaynakları.....	2
1.3 Kuruluşun Mevcut Üretim/Hizmet Kapasitesi:.....	3
1.4 2020 Yılı Yatırımlarıyla Hedeflenen ve Gerçekleşen Kapasite Artışı:.....	10
1.5 2020 Yılı Yatırım Uygulamaları	11
Genel Yatırım Uygulama Durumu:.....	11
Yatırım Uygulamalarında Karşılaşılan Temel Sorunlar:	12
2. 2020 YILI PROJE UYGULAMALARI	12
2.1 Devam Eden Projeler:	13
2.1.1 Kamu Yatırım Projeleri.....	13
2.2 Tamamlanan Projeler	14
2.2.1 Tamamlanan Projelerin Listesi:	14
2.2.2 Proje Tamamlama Raporu.....	15
3. Sorunlar ve Çözüme Yönelik Öneriler:.....	21
EKLER	22

Yönetici Özeti

5018 sayılı Kamu Mali Yönetimi ve Kontrol Kanunu'nun 25'inci maddesinde kamu kurum ve kuruluşları; Kamu yatırım projelerinin gerçekleşme ve uygulama sonuçlarını her yıl düzenleyecekleri bir raporla değerlendirecekleri hükmüne yer verilmiştir. Buna istinaden Üniversitemiz 2020 yılı yatırımlarını 12.946 öğrenci ve 964 Akademik ve İdari



Personelin, “Beslenme, barınma, sağlık, kültür ve spor, eğitim ve genel kamu hizmetleri gibi sosyal ihtiyaçlarını karşılamak ve bu amaçla; Kütüphane, derslikler, amfiler, konferans salonları, öğrenci kantinleri, toplantı salonları, kapalı ve açık spor salonları tesis edilmesi için fizibilite, proje, ihale ve iş bitimine kadar tüm işlemleri” eldeki kısıtlı kaynaklarla etkin ve verimli bir şekilde yerine getirmek amacıyla mesai sarf etmiştir.

Bu doğrultuda üniversitemiz bir yandan gerek altyapı gerekse bina, derslik, spor tesisi gibi fiziksel alanlar üretmeye çalışırken diğer yandan üreten, araştıran ve sorgulayan, bilimsel düşünme gücüne sahip, yapıcı, yaratıcı ve üretken, spora, sanata değer veren, mesleğinde en iyisi olan ve aranılan gençler yetiştirmek, yaptığı bilimsel araştırma projeleriyle çağdaş bilime hizmet etmeyi hedeflemektedir.

Bu kapsamda harcamalarımızda tasarrufu sağlamak ve tutarlı, dengeli, etkili, stratejik plan ve performans hedefleri ile hizmet gereklerine uygun bir bütçe politikası izleyerek yatırım projelerimizi gerçekleştirmekteyiz.

Prof. Dr. Abdulhalik KARABULUT
Rektör

1. GENEL DEĞERLENDİRME

1.1 Misyon ve Vizyon

Misyon: Ulusal ve uluslararası alanda bilimsel kimliği ile öne çıkan, şehirle bütünleşen, bölgesel çözümler üreten; kaliteli eğitim hizmeti, nitelikli ve sürdürülebilir projelerle sosyo-ekonomik hayata katkı sağlayan, millî ve evrensel değerleri benimseyen, erdemli insanlar yetiştiren bir üniversite olmaktır.

Vizyon: Eğitim-öğretimde kaliteyi önceleyen, toplumun değişim ve gelişimine öncülük eden, uluslararası düzeyde tanınan, etik değerlere sahip, tercih edilebilir bir üniversite olmaktır.

Üniversitemizin amaç ve hedefleri;

Amaç 1: Yenilikçi ve öğrenci merkezli bir yaklaşımla eğitim-öğretimin kalitesini artırarak ulusal ve uluslararası düzeyde tercih edilen üniversiteler arasına girmek.

Hedef 1: Sektörel bazda bölgenin ihtiyaç duyduğu nitelikli insan gücünün yetiştirilmesi için yeni bölüm/program açmak.

Hedef 2: Akademisyen başına düşen bilimsel ulusal ve uluslararası yayın oranını (bilimsel yayın/akademisyen) yıllık %1 artırmak.

Hedef 3: Üniversitenin tanıtımı için yılda azami 2 uluslararası, 6 ulusal bilimsel etkinlik yapmak/düzenlemek.

Hedef 4: Öğrencilere yönelik sosyal, kültürel, sportif ve mesleki danışmanlık hizmetlerini her yıl %8 artırmak

Hedef 5: Ulusal-uluslararası işbirliği ve değişim programlarına katılımı her yıl %10 oranında artırmak.

Hedef 6: 2019 yılı sonuna kadar ihtiyaç duyulacak teknik altyapısının oluşturulması ve 2020 yılından itibaren tezsiz yüksek lisans, lisans tamamlama ve sertifika programlarının açılmasının ve yürütülmesinin sağlanması

Amaç 2: Kurumsal kapasiteyi artırmak ve kurum kültürünü oluşturmak

Hedef 1: 2023 yılına kadar akademik personel sayısını %50, idari personel sayısını %30 artırmak

Hedef 2: 2023 yılı sonuna kadar bilişim altyapısını güçlendirmek

Hedef 3: 2023 yılı sonuna kadar yönetim bilgi sistemi kurmak

Hedef 4: Kütüphane kaynaklarının her yıl %15 arttırmak ve erişimin kolaylaştırılmasını sağlamak

Hedef 5: Mali yönetim yapısını güçlendirmek

Hedef 6: 2023 yılı sonuna kadar tıp ve diş hekimliği fakültelerinin kuruluş işlemlerini tamamlamak.

Amaç 3: Fiziki altyapıyı geliştirmek.

Hedef 1: 2023 yılı sonuna kadar ihtiyaç duyulan hizmet binalarını tamamlayarak kullanıma hazır hale getirmek.

Hedef 2: 2023 yılı sonuna kadar üniversitemiz kampüs alanlarında çevre düzenlemesini ve altyapı çalışmalarını tamamlamak

Hedef 3: 2020 yılı sonuna kadar sağlık kampüsü hizmet binalarının onarım işini tamamlamak

Amaç 4: Bölgenin ihtiyaçları ve öncelikleri doğrultusunda projeler üreterek bölgesel kalkınmaya öncülük etmek.

Hedef 1: Tarım ve hayvancılığın geliştirilmesi amacıyla projeler hazırlamak.

Hedef 2: Bölgesel kalkınma kapsamında bölge halkına tarım ve hayvancılık alanlarında her yıl 1 adet eğitim düzenlemek Lisans Üstü Eğitimini Kafkas Üniversiteler Birliği İle Ortak Planlamak ve Uluslararası Araştırma Enstitüsü Bünyesinde Yürütmek.

Hedef 3: Üniversite-Sanayi işbirliği düzeyini 2023 yılına kadar artırmak.

1.2 Kuruluşun Yatırımlarının Finansman Kaynakları

Üniversitemiz 5018 sayılı Kanun'da II Sayılı Özel Bütçeli İdareler Cetvelinin Yükseköğretim Kurulu, Üniversiteler ve Yüksek Teknoloji Enstitüleri içerisinde sayılmış olup Özel Bütçeli bir kurumdur.

Gelirlerimiz ise:

Özel Bütçe

Hazine Yardımı

Öz Gelirler

- * Kira Gelirleri
- * SKS (Sosyal Tesis, Lojman, Kantin ve Kafeterya vs.) Gelirleri
- * Örgün ve Yaygın Öğretim Gelirleri
- * İkinci Öğretim Gelirleri
- * Diğer Hizmet Gelirleri

1.3 Kuruluşun Mevcut Üretim/Hizmet Kapasitesi:

Üniversitemiz 8 Fakülte, 3 Enstitü, 6 Yüksekokul ve 6 Meslek Yüksekokulu ile hizmet vermektedir. Üniversitemizin hizmet sunduğu alanlar ve kapasiteleri aşağıdaki tabloda gösterilmektedir.

Derslik ve Laboratuvar Sayıları

Eğitim Alanı	Kapasite					
	0-50	51-75	76-100	101-150	151-250	251+
Amfi	6	4	4	6	2	-
Sınıf	219	75	32	8	-	-
Bilgisayar Laboratuvarları	24	5	5	3	-	-
Diğer Laboratuvarlar	26	35	7	12	4	-
Toplam	275	119	48	29	6	-

Toplantı ve Konferans Salonu Sayıları

	Kapasitesi					
	0-50	51-75	76-100	101-150	151-250	251+
Toplantı Salonu	8	7	-	-	-	-
Seminer Salonu	4	3	2	1	-	-
Konferans Salonu	-	-	-	-	1	3
Toplam	12	10	2	1	1	3

Yemekhane, Kantin ve Misafirhanelerin Yerleşkelere Dağılımı

Yerleşke	Öğrenci Yemekhanesi	Personel Yemekhanesi	Kantin	Kafeterya	Misafirhane
Merkez Kampüs	1	1	16	1	4
Sağlık Kampüsü	1	1	1	-	-
Doğubayazıt Kampüsü	1	1	-	-	-
Eleşkirt Kampüsü	1	1	1	-	-
Taşlıçay Kampüsü	-	-	-	-	-

2019 Yılında yapımı tamamlanan ve üniversitemiz merkez kampüsünde bulunan öğrenci yaşam merkezi 2020 yılı şubat ayı itibari ile faaliyete başlamıştır. Öğrenci yaşam merkezinde market, kuaför, berber, sinema, büfe vb. toplam 15 adet işletme bulunmaktadır.

Üniversitemiz Lojmanlarının Yerleşkelere Dağılımı

Yerleşke	2+1	3+1	Toplam
Merkez Kampüs	41	161	202
Sağlık Kampüsü	24	-	24
Doğubayazıt Kampüsü	-	12	12
Diğer Kiralık Lojmanlar		9	9
Toplam	65	182	247

Yukarıda ki tabloda görüldüğü gibi üniversitemizin toplam 247 adet lojmanı bulunmaktadır. Merkez kampüsteki 200 adet lojmanda ayrıca iki adet bodrum katı bulunmakta olup idari personellerimiz tarafından kullanılmaktadır.

Öğrenci Sayılarının Birimlere Dağılımı

Birimi	1.Öğretim			2.Öğretim			Toplam		Toplam
	E	K	T	E	K	T	E	K	
Eğitim Fakültesi	1059	1164	2223	9	8	17	106	117	2240
Fen Edebiyat Fakültesi	463	653	1116	25	20	45	717	856	1573
İktisadi İdari Bilimler Fakültesi	329	209	538	-	-	-	329	209	538
İslami İlimler Fakültesi	427	477	904	133	179	312	560	656	1216
Eczacılık Fakültesi	141	192	333	-	-	-	141	192	333
Tıp Fakültesi	35	38	73	-	-	-	35	38	73
Sosyal Bilimler Enstitüsü	340	227	567	-	-	-	340	227	567
Fen Bilimler Enstitüsü	120	111	231	0	0	0	120	111	231
Sağlık Bilimleri Enstitüsü	43	10	53	-	-	-	43	10	53
Sağlık Yüksekokulu	192	399	591	41	129	170	233	528	761
Sağlık Hizmetleri Meslek Yüksekokulu	233	462	695	262	348	610	495	810	1305
Beden Eğitimi ve Spor	458	173	631	244	58	302	702	231	933
Celal Oruç Hayvansal Üretim	40	6	46	-	-	-	40	6	46

Eleşkirt Meslek Yüksekokulu	130	156	286	-	-	-	130	156	286
Meslek Yüksekokulu	769	356	1125	191	62	253	960	418	1378
Ahmet-i Hani Meslek Yüksekokulu	127	156	283	-	-	-	127	156	283
Yabancı Diller Yüksekokulu	87	193	280	61	145	206	148	338	486
Patnos Meslek Yüksekokulu	224	119	343	-	-	-	224	119	343
Sivil Havacılık Meslek Yüksekokulu	98	74	172	-	-	-	98	74	172
Turizm İşletmeciliği ve Otelcilik Y. O.	11	20	31	-	-	-	11	20	31
Patnos Sosyal Hizmetler Y. O.	7	33	40	-	-	-	7	33	40
Formasyon	42	16	58	-	-	-	42	16	58
Üniversite Genel Toplam	5375	5244	10619	1195	1132	2327	6570	6376	12.946



Üniversitemiz Eğitim Birimlerinin Yerleşkelere Dağılımı

	Eğitim Birimi	Bulunduğu Yer
ENSTİTÜLER	Fen Bilimleri Enstitüsü	Merkez Kampüs
	Sosyal Bilimleri Enstitüsü	Merkez Kampüs
	Sağlık Bilimleri Enstitüsü	Merkez Kampüs
FAKÜLTELER	İslami İlimler Fakültesi	Merkez Kampüs
	Eğitim Fakültesi	Merkez Kampüs
	Tıp Fakültesi	Merkez Kampüs
	Eczacılık Fakültesi	Merkez Kampüs
	İktisat Fakültesi	Merkez Kampüs
	Fen Edebiyat Fakültesi	Merkez Kampüs
	Patnos Sultan Alpaslan Doğa Bilimleri ve Mühendislik Fakültesi	Patnos Kampüsü
	Doğubayazıt İnsan ve Toplum Bilimleri Fakültesi	Doğubayazıt Kampüsü
YÜKSEKOKULLAR	Beden Eğitim ve Spor Yüksekokulu	Merkez Kampüs
	Sağlık Yüksekokulu	Sağlık Kampüsü
	Turizm İşletmeciliği ve Otelcilik Yüksekokulu	Merkez Kampüs
	Yabancı Diller Yüksekokulu	Merkez Kampüs
	Celal Oruç Hayvansal Üretim Yüksekokulu	Eleşkirt Kampüsü
	Patnos Sosyal Hizmetler Yüksekokulu	Patnos Kampüsü
MESLEK YÜKSEKOKULLARI	Meslek Yüksekokulu	Merkez Kampüs
	Sağlık Hizmetleri Meslek Yüksekokulu	Sağlık Kampüsü
	Doğubayazıt Ahmet-i Hani Meslek Yüksekokulu	Doğubayazıt Kampüsü
	Eleşkirt Meslek Yüksekokulu	Eleşkirt Kampüsü
	Patnos Meslek Yüksekokulu	Patnos Kampüsü
	Sivil Havacılık Meslek Yüksekokulu	Merkez Kampüs

Üniversitemiz Taşınmazlarının Alanı Ve Yapım Yılı

ADI	ALANI M2	YAPILDIĞI YER	YAPIM YILI
REKTÖRLÜK EK İDARİ BİNA	5.541,00	MERKEZ YERLEŞKE	2009-2011
MYO	7.896,00	MERKEZ YERLEŞKE	2015-2016
İSLAMİ İLİMLER	7.896,00	MERKEZ YERLEŞKE	2014-2015
İKTİSADİ VE İDARİ BİLİMLER FAKÜLTESİ	5.715,00	MERKEZ YERLEŞKE	2010
FEN EDEBİYAT FAKÜLTESİ	7.620,00	MERKEZ YERLEŞKE	2010
EĞİTİM FAK. A, B, C, D, E, F BLOK	22.300,00	MERKEZ YERLEŞKE	2011-2013
ECZACILIK	6.303,00	MERKEZ YERLEŞKE	2011-2013
BESYO	6.303,00	MERKEZ YERLEŞKE	2011-2013
TENİS KORTLARI SOSYAL TESİSİ	741,00	MERKEZ YERLEŞKE	2013-2013
TENİS KORTLARI	3.425,00	MERKEZ YERLEŞKE	2013-2014
STADYUM	17.204,00	MERKEZ YERLEŞKE	2011-2013
SPOR SALONU	6.650,00	MERKEZ YERLEŞKE	2011
LOJMANLAR	31.536,13	MERKEZ YERLEŞKE	2011-2014
REKTÖR KONUTU	500,00	MERKEZ YERLEŞKE	2012-2014
KONUKEVİ	4.636,00	MERKEZ YERLEŞKE	2011-2013
YARI OLİMPİK YÜZME HAVUZU	5.712,01	MERKEZ YERLEŞKE	2015-2016
GARAJLAR	6.158,00	MERKEZ YERLEŞKE	2011-2012
KÜLTÜR MERKEZİ	16.200,00	MERKEZ YERLEŞKE	2014-2016
ENTİTÜ BİNASI	3.060,00	MERKEZ YERLEŞKE	2016-2016
HALI SAHA	1.125,00	MERKEZ YERLEŞKE	2013-2014
TENİS KORTLARI (2ADET)	1.370,00	MERKEZ YERLEŞKE	2013-2014
ÖĞRENCİ YAŞAM MERKEZİ	6.000,00	MERKEZ YERLEŞKE	2018-2019
YEMEKHANE	6.060,00	MERKEZ YERLEŞKE	2011
MERKEZİ LABORATUAR	3.051,05	MERKEZ YERLEŞKE	2010
ISI ve TRAFO MERKEZİ	800,00	MERKEZ YERLEŞKE	2010
ANA NİZAMİYE	160,00	MERKEZ YERLEŞKE	2011
ŞEKER NİZAMİYE	120,00	MERKEZ YERLEŞKE	2011
YARI OLİMPİK YÜZME HAVUZU	5.712,01	MERKEZ YERLEŞKE	2015-2016
CAMİİ	3.300,00	MERKEZ YERLEŞKE	2012-2013
SAĞLIK KAMPÜSÜ	16.265,31	SAĞLIK YERLEŞKESİ	1985
PATNOS DERSLİK	7.951,36	PATNOS YERLEŞKESİ	2014-2016
PATNOS DEKANLIK	1.865,41	PATNOS YERLEŞKESİ	2013-2014
PATNOS GÜVENLİK	9,00	PATNOS YERLEŞKESİ	2014-2016

ELEŞKİRT ÇİFTLİK	3.157,00	ELEŞKİRT YERLEŞKESİ	2014-2015
ELEŞKİRT ÇİFTLİK YEM DEPOSU	500,00	ELEŞKİRT YERLEŞKESİ	2014-2015
DERSLİK+İDARİ BİNA	8.011,00	ELEŞKİRT YERLEŞKESİ	2012-2014
DERSLİK	8.676,87	DOĞUBEYAZIT YERLEŞKESİ	2013-2014
İDARİ BİNA	721,20	DOĞUBEYAZIT YERLEŞKESİ	2013-2014
YEMEKHANE	1.994,82	DOĞUBEYAZIT YERLEŞKESİ	2013-2014
LOJMAN	1.883,64	DOĞUBEYAZIT YERLEŞKESİ	2013-2014
ANFİ TİYATRO	1.512,00	DOĞUBEYAZIT YERLEŞKESİ	2013-2014
ISI MERKEZİ	240,00	DOĞUBEYAZIT YERLEŞKESİ	2013-2014
SPOR SALONU	1.510,71	DOĞUBEYAZIT YERLEŞKESİ	2013-2015
HALI SAHA	800,00	DOĞUBEYAZIT YERLEŞKESİ	2013-2015
NİZAMİYE	99,00	DOĞUBEYAZIT YERLEŞKESİ	2013-2015

Üniversitemiz Taşınmazlarının Mülkiyet Durumuna Göre Dağılımı

Yerleşke Adı	Mülkiyet Durumuna Göre Taşınmaz Alanı (m2)			Toplam (m2)
	Üniversite	Hazine	Diğer	
Merkez Kampüs	17.383,73	1.628.377,21		1.645.760,94
Patnos		50.000,00	39.606,00	89.606,00
Doğubayazıt		59.768,00		59.768,00
Eleşkirt	172.982,00	475.335,45		648.317,45
Sağlık Kampüsü		171.000,00		171.000,00
Toplam				2.614.452,39

2020 yılında Üniversitemiz taşınmazlarında geçen yıla oranla bir artış yaşanmıştır. 2019 yılında 2.337.468,39 m² olan taşınmaz yüz ölçümümüz 2020 yılında 2.614.452,39 m² 'ye yükselmiştir. Bu artışın nedenleri;

- AİÇÜ Çevre Düzenlenmesi ve Peyzaj yapım işi: Toplam alan 95.000 m² 'dir.
- AİÇÜ 500 KW GES(Güneş Enerji Santrali) yapım işi: Toplam alan 10.984 m² 'dir.

Kapalı Alanların Kullanım Amacına Göre Dağılımı

Yerleşke Adı	Hizmet Alanı (m ²)								
	Eğitim	Sağlık	Barınma	Beslenme	Kültür	Spor	Bil. Tek. Arş.	Diğer	Toplam Hizmet Alanı
Merkez Kampüsü	74.399		31.536	6.060	22.200	34.863	1.456	42.482	186.379
Eleşkirt Kampüsü	4.511			229			140	3.157	8.011
Doğubayazıt Kampüsü	8.676		1.581	1.883	1.512	1.224	220	348	17.435
Sağlık Kampüsü	16.265								16.265
Patnos Kampüsü	7.951						45	1.865	9.816
Toplam									237.909

1.4 2020 Yılı Yatırımlarıyla Hedeflenen ve Gerçekleşen Kapasite Artışı:

- ✚ Kampüs alt yapısı projesi kapsamında Üniversitemiz merkez kampüsünde çevre düzenlemesi ve peyzaj yapım işi gerçekleştirilmiştir.
- ✚ Muhtelif İşler projesi kapsamında Üniversitemizin çeşitli birimlerinde kullanılmak üzere bilgi teknoloji ürünleri, büro ve okul mefruşatı ve bilişim alt yapısının güçlendirilmesi için mal ve malzeme alımı yapılmıştır. Ayrıca Üniversitemiz ile SERKA iş ortaklığında Engelsiz Yaşam Merkezi ve Sağlık Yüksekokulu Hemşirelik bölümü 'Multidisipliner Simülasyon Laboratuvarı' projeleri gerçekleştirilmiştir.
- ✚ Yayın Alımı projesi kapsamında Üniversitemiz kütüphanesinin abone olduğu veri tabanı üyelikleri yenilenmiş ve toplam 5917 adet basılı kitap alımı gerçekleştirilmiştir.

- 2020 yılı yatırım programı revize edilerek Doğu Anadolu Projesi Bölge Kalkınma İdaresi iş ortaklığında 500 KW GES projesi eklenmiştir. Proje kapsamında “500 kW Fotovoltaik Güneş Enerji Santrali Kurulumu” gerçekleştirilmiştir.

Sermaye Giderlerinin Ekonomik Kod ve Dağılımı				
Ekonomik Kod	Açıklama	Başlangıç Ödeneği	Yılsonu Ödeneği	Harcama
06.1	Mamul Mal Alımları	3.696.000,00	4.918.000,00	4.628.275,00
06.3	Gayri Maddi Hak Alımları	300.000,00	300.000,00	240.377,00
06.4	Gayrimenkul Alımları ve Kamulaştırması	0	0	0
06.5	Gayrimenkul Sermaye Üretim Giderleri	5.104.000,00	5.964.000,00	5.472.350,00
06.7	Gayrimenkul Büyük Onarım Giderleri	2.000.000,00	3.083.250,00	3.079.141,00
Toplam		11.100.000,00	14.265.250,00	13.420.143,00

1.5 2020 Yılı Yatırım Uygulamaları

Genel Yatırım Uygulama Durumu:

Üniversitemizin 2020 yılında Çeşitli Ünitelerin Etüt Projesi, Yayın Alımı, Muhtelif İşler, 500 KW GES Projesi ve Kampüs Alt Yapısı olmak üzere 5 adet projesi bulunmaktadır

Sektör	Projenin Sayısı	2020 Yılı Program Ödeneği	2020 Yılı Revize Ödeneği	2020 Yıl Harcama	Harcama Revize Ö. Göre %
Eğitim	5	11.100.000,00	16.233.000,00	13.420.143,00	82,67

Üniversitemiz sermaye giderlerini karşılamak üzere 2020 yılı için 11.100.000,00 TL ödenek tahsis edilmiş ve yılsonunda revize ödenek 16.233.000,00 TL olmuştur. 500 KW GES projesi sonradan yatırım programına eklenmiştir. Muhtelif İşler projesi altındaki 'Multidisipliner Simülasyon

Laboratuvarı' ve 'Engelsiz Yaşam Merkezi' ile 500 KW GES projesi bölgemizde bulunan SERKA ve DAP kalkınma ajanslarıyla ortak yürütülmüş olup 2020 yılsonu itibariye toplam 1.003.850,00 TL bu ajanslardan alınan hibeler ile projeler için harcanmıştır.

Yatırım Uygulamalarında Karşılaşılan Temel Sorunlar:

Özellikle bölgemizde yaşanan yoğun kış şartları ve inşaat mevsiminin kısa olması sebebiyle yatırım ödeneklerinin inşaat sezonu göz önüne alınarak serbest bırakılması, yıl itibari ile planlanan ve yayımlanan bütçe ödenekleri üzerinde yıl içerisinde bildirimsiz ani kesintilere gidilmesi özellikle yıllık ihalelerde sıkıntılar yaratmaktadır. Maliye Bakanlığınca yılsonlarında son üç aylık ödeneklerin bloke tutulması, yapılan programların aksamasına neden olmaktadır.

2. 2020 YILI PROJE UYGULAMALARI

Etüt Proje İşleri

Proje No	Sektör	Projenin Adı	Proje Sahibi
2020H03-150123	Eğitim	Çeşitli Ünitelerin Etüt Projesi	AİÇÜ

Devam Eden Projeler

Proje No	Sektör	Projenin Adı	Proje Sahibi
2020H03-150131	Eğitim	Kampüs Alt Yapısı	AİÇÜ

Yeni Projeler

Proje No	Sektör	Projenin Adı	Proje Sahibi
2020H03-150128	Eğitim	Muhtelif İşler	AİÇÜ
2020H03-150127	Eğitim	Yayın Alımı	AİÇÜ
2020H03-155326	Eğitim	500 KW GES Projesi	AİÇÜ

2.1 Devam Eden Projeler:

2.1.1 Kamu Yatırım Projeleri

Kampüs Altyapısı

Projenin Yatırım Programı Parametreleri		
	Yatırım Programına Alınış Değerleri	Revize Edilmiş Son Değerler
1. Proje No	2020H03-150131	
2. Proje Adı	Kampüs Alt Yapısı	
3. Sektör/Alt sektör	Eğitim- Yüksek Öğretim	
5. Proje Yeri	Ağrı	
6. Karakteristiği	Doğalgaz Dönüşümü, Elektrik Hattı, Kampüs İçi Yol, Kanalizasyon, Peyzaj, Su İsale hattı, Telefon Hattı	
8. Proje Tutarı (Maliyeti)	15.000.000,00	
9. 2020 Yılı Yatırımı	5.000.000,00	
10. Başlama-Bitiş Tarihi	2020-2020	

Ulaşılan Sonuçlar, Karşılaşılan Sorunlar, Getirilen Çözümler, Çıkarılan Dersler

Projenin Çıktısı/Sonucu
(Ürünü)

Proje kapsamında Üniversitemiz merkez kampüsünde çevre düzenlemesi ve peyzaj yapım işi gerçekleştirilmiştir. Proje devam etmektedir.

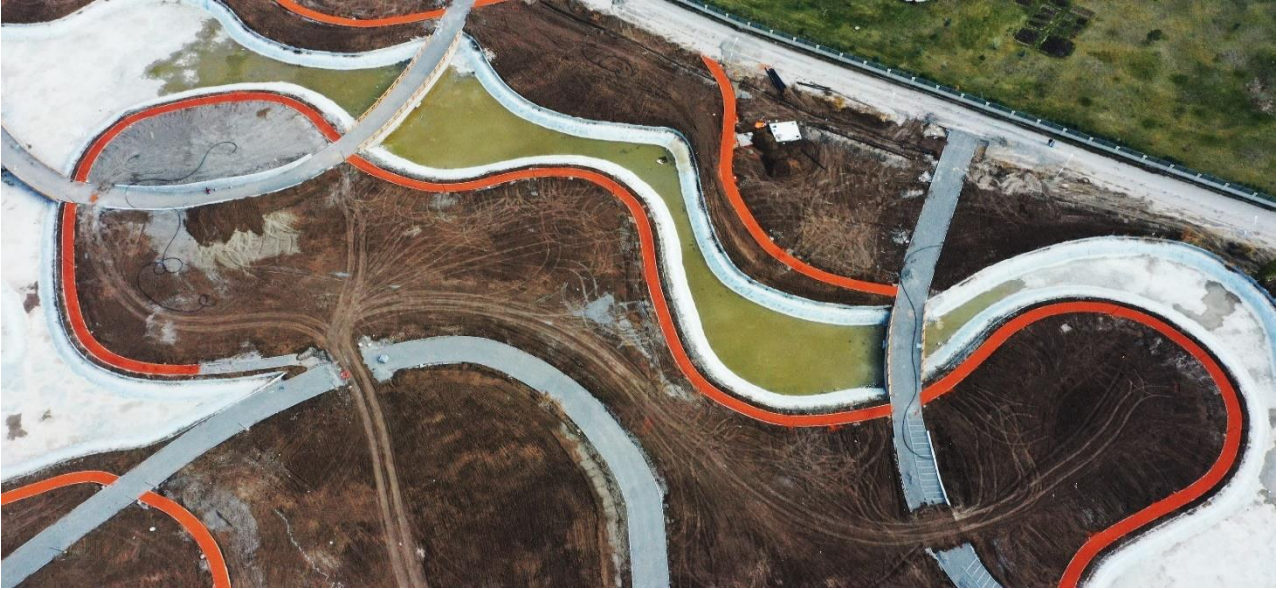

2.2 Tamamlanan Projeler

2.2.1 Tamamlanan Projelerin Listesi:

- ❖ 2020H03-150128 Muhtelif İşler
- ❖ 2020H03-150123 Çeşitli Ünitelerin Etüt Projesi
- ❖ 2020H03-150127 Yayın Alımı
- ❖ 2009H03-155326 500 KW GES Projesi

2.2.2 Proje Tamamlama Raporu

PROJE TAMAMLAMA RAPORU

Projenin Yatırım Programı Parametreleri		
	Yatırım Programına Alınış Değerleri	Revize Edilmiş Son Değerler
1. Proje No	2020H03-150128	
2. Proje Adı	Muhtelif İşler	
3. Sektör/Alt sektör	Eğitim- Yüksek Öğretim	
5. Proje Yeri	Ağrı	
6. Karakteristiği	Bakım Onarım, Bilgi ve İletişim Teknolojileri, Makine-Teçhizat, Kesin Hesap	
8. Proje Tutarı (Maliyeti)	5.500.000,00	9.773.000,00
9. Başlama-Bitiş Tarihi	2020-2020	

Ulaşılan Sonuçlar, Karşılaşılan Sorunlar, Getirilen Çözümler, Çıkarılan Dersler

Projenin Çıktısı/Sonucu (Ürünü)

Proje kapsamında: Üniversitemizin çeşitli birimlerinde kullanılmak üzere bilgi teknoloji ürünleri, büro ve okul mefruşatı ve bilişim alt yapısının güçlendirilmesi için mal ve malzeme alımı yapılmıştır. Proje kapsamında yapılan harcamalar Üniversitemiz İdari ve Mali İşler Daire Başkanlığı, Yapı İşleri ve Teknik Daire Başkanlığı ve Bilgi İşlem Daire Başkanlığı tarafından gerçekleştirilmiştir. Yıl içinde proje revize edilerek Üniversitemiz ile SERKA iş ortaklığında Engelsiz Yaşam Merkezi ve Sağlık Yüksekokulu Hemşirelik bölümü 'Multidisipliner Simülasyon Laboratuvarı' ile DAP iş ortaklığında Celal Oruç Hayvansal Üretim Yüksekokulu Öğrenci Uygulamalı Yem Bitkileri Üretimi projesi yatırım programında muhtelif işler projesi altına eklenmiştir. Öğrenci Uygulamalı Yem Bitkileri Üretimi projesi kapsamında tarım makineleri alımı için ihale 2020 yılında gerçekleştirilmiş ancak ödemesi 2020 yılında yapılmamıştır. Engelsiz yaşam merkezi projesi için yapılan harcamanın 565.000,00 TL si SERKA tarafından 109.000,00 TL si Ağrı bir iş adamı tarafından bağışlanmış ve 132.000,00 TL si üniversitemiz bütçesinden karşılanmıştır. Multidisipliner Simülasyon Laboratuvarı için yapılan harcamanın 329.850,00 TL si SERKA tarafından bağışlanmış, 183.2500,00 TL si üniversitemiz bütçesinden karşılanmıştır. Yıl sonu itibariyle yapılan bağış ve likit karşılığı ödenek kayıtlarıyla beraber proje ödeneği toplam 9.773.000,00 TL olmuştur.





PROJE TAMAMLAMA RAPORU

Projenin Yatırım Programı Parametreleri		
	Yatırım Programına Alınış Değerleri	Revize Edilmiş Son Değerler
1. Proje No	2020H03-150123	
2. Proje Adı	Çeşitli Ünitelerin Etüt Projesi	
3. Sektör/Alt sektör	Eğitim- Yüksek Öğretim	
5. Proje Yeri	Ağrı	
6. Karakteristiği	Etüt - Proje	
8. Proje Tutarı (Maliyeti)	100.000,00	100.000,00
9. Başlama-Bitiş Tarihi	2020-2020	

Ulaşılan Sonuçlar, Karşılaşılan Sorunlar, Getirilen Çözümler, Çıkarılan Dersler

Projenin Çıktısı/Sonucu
(Ürünü)

Üniversitemiz Eleşkirt Celal Oruç Hayvansal Üretim Yüksekokulu ve çiftlik binası ile Patnos MYO CNG(sıkıştırılmış doğalgaz) dönüşümü için keşif, projelendirme, maliyet hesabı ve müşavirlik hizmeti alımı yapılmıştır. Ayrıca Doğubayazıt yerleşkesi ısı merkezi ve lojmanlara doğalgaz hattı yapılması keşif, maliyet hesabı ve projelendirme hizmeti alımı yapılmıştır. 500 KW GES projesi için proje alımı yapılmıştır. 2 adet sondaj çalışması yapılmıştır. 2020 Yılı sonu itibari ile toplam harcama 105.534,16 TL olarak gerçekleşmiştir. Proje tamamlanmıştır.

PROJE TAMAMLAMA RAPORU

Projenin Yatırım Programı Parametreleri		
	Yatırım Programına Alınış Değerleri	Revize Edilmiş Son Değerler
1. Proje No	2020H03-150127	
2. Proje Adı	Yayın Alımı	
3. Sektör/Alt sektör	Eğitim- Yüksek Öğretim	
5. Proje Yeri	Ağrı	
6. Karakteristiği	Basılı Yayın Alımı, Elektronik Yayın Alımı	
8. Proje Tutarı (Maliyeti)	500.000,00	500.000,00
9. Başlama-Bitiş Tarihi	2020-2020	

Ulaşılan Sonuçlar, Karşılaşılan Sorunlar, Getirilen Çözümler, Çıkarılan Dersler

Projenin Çıktısı/Sonucu
(Ürünü)

Proje kapsamında Üniversitemiz kütüphanesinin abone olduğu veri tabanı üyelikleri yenilenmiş ve 5917 adet basılı kitap alımı gerçekleştirilmiştir. Projenin 2020 yılı sonu itibariyle harcama toplamı 472.244,51 TL olarak gerçekleşmiş olup proje tamamlanmıştır.



PROJE TAMAMLAMA RAPORU

Projenin Yatırım Programı Parametreleri		
	Yatırım Programına Alınış Değerleri	Revize Edilmiş Son Değerler
1. Proje No	2020H03-155326	
2. Proje Adı	500 KW GES Projesi	
3. Sektör/Alt sektör	Eğitim- Yüksek Öğretim	
5. Proje Yeri	Ağrı	
6. Karakteristiği	Güneş Enerjisi Elektrik Üretim Tesisi (500 MWp FV)	
8. Proje Tutarı (Maliyeti)	3.360.000,00	3.360.000,00
9. Başlama-Bitiş Tarihi	2020-2020	

Ulaşılan Sonuçlar, Karşılaşılan Sorunlar, Getirilen Çözümler, Çıkarılan Dersler

Projenin Çıktısı/Sonucu (Ürünü)

Proje kapsamında Üniversitemiz ile DAP iş ortaklığında "500 kW Fotovoltaik Güneş Enerji Santrali Kurulumu" projesine başlanılmıştır. Proje 2020 yılı yatırım programına sonradan eklenmiştir. Revize edilen yatırım programına göre projenin 860.000, TL'si kurum bütçesinden 2.500.000,00 TL'si hibe olarak Doğu Anadolu Projesi Bölge Kalkınma İdaresi tarafından karşılanmak üzere protokol imzalanmıştır. 2020 yılsonu itibari ile 3.157.036,81 TL harcanmıştır.

Projenin 2.298.363,92 TL'lik kısmı DAP tarafından karşılanmış, 858.672,89 TL lik kısmı ise üniversitemiz bütçesinden karşılanmıştır. Fiziki olarak proje tamamlanmış ancak ödemesi tamamlanmamıştır. Yüklenici firmaya 2021 yılı içerisinde hak ediş ödemesi yapılacağı için 2021 yılı yatırım programında iz ödenek olarak yer almıştır.



3. Sorunlar ve Çözümüne Yönelik Öneriler:

- ✓ İhale Mevzuatında öngörülen ihale sürecinin, ihalenin daha kısa sürede sonuçlanmasına olanak verecek şekilde yeniden düzenlenmesi,
- ✓ Fiziki yapısını tamamlayamamış olan üniversitelerin, yatırım bütçe tekliflerindeki taleplerinin mümkün olduğunca karşılanması,
- ✓ Üniversitemizin ihtiyaçlarını karşılayacak sayıda eğitimli, teknik ve idari personel için kadro tahsisi yapılması,
- ✓ Yatırım ödeneklerinin Ayrıntılı Finansman Programında inşaat mevsiminin göz önüne alınarak Maliye Bakanlığınca onaylanması,

EKLER

SEKTÖRÜ: EĞİTİM - YÜKSEKÖĞRETİM
 PROJE SAHİBİ: AĞRI İBRAHİM ÇEÇEN ÜNİ

PROJE NO	PROJE ADI	YERİ	KARAKTERİSTİĞİ	BAŞLAMA BİTİŞ YILI	PROJE TUTARI		2019 YILI SONU KÜMÜLATİF HARCAMA		2020 YILI YATIRIMI	
					DIŞ KREDİ	TOPLAM	DIŞ KREDİ	TOPLAM	DIŞ KREDİ	TOPLAM
AĞRI İBRAHİM ÇEÇEN ÜNİVERSİTESİ					-	21.100.000	-	-	-	11.100.000
A) ETÜD-PROJE İŞLERİ TOPLAMI					-	100.000	-	-	-	100.000
a) 2020 yılında bitenler					-	100.000	-	-	-	100.000
2020H03-150123	Çeşitli Ünitelerin Etüt Projesi	Ağrı	Etüt-Proje	2020-2020	-	100.000	-	-	-	100.000
C) YENİ PROJELER TOPLAMI					-	21.000.000	-	-	-	11.000.000
a) 2020 yılında bitenler					-	6.000.000	-	-	-	6.000.000
2020H03-150127	Yayın Alımı	Ağrı	Basılı Yayın Alımı, Elektronik Yayın Alımı	2020-2020	-	500.000	-	-	-	500.000
2020H03-150128	Muhtelif İşler	Ağrı	Bakım Onarım, BİT, Kesin Hesap, Makine-Teçhizat	2020-2020	-	5.500.000	-	-	-	5.500.000
b) 2020 yılından sonraya kalanlar					-	15.000.000	-	-	-	5.000.000
2020H03-150131	Kampüs Altyapısı	Ağrı	Doğalgaz Dönüşümü, Elektrik hattı, Kampüs İçi Yol, Kanalizasyon hattı, Peyzaj, Su isale hattı, Telefon hattı	2020-2022	-	15.000.000	-	-	-	5.000.000

*2020 Yılı Yatırım Programı

2020 Yılı Yatırım İzleme ve Değerlendirme Raporu

SEKTÖRÜ: EĞİTİM - YÜKSEKÖĞRETİM
 PROJE SAHİBİ: AĞRI İBRAHİM ÇEÇEN ÜNİ.

PROJE NO	PROJE ADI	YERİ	KARAKTERİSTİĞİ	BASLAMA BİTİŞ YILI	PROJE TUTARI		2019 YILI SONU KÜMÜLATİF HARCAMA		2020 YILI YATIRIMI	
					DIŞ KREDİ	TOPLAM	DIŞ KREDİ	TOPLAM	DIŞ KREDİ	TOPLAM
AĞRI İBRAHİM ÇEÇEN ÜNİVERSİTESİ					-	28.733.000	-	-	-	16.233.000
A) ETÜD-PROJE İŞLERİ TOPLAMI					-	100.000	-	-	-	100.000
a) 2020 yılında bitenler					-	100.000	-	-	-	100.000
2020H03-150123	Çeşitli Ünitelerin Etüt Projesi	Ağrı	Etüt-Proje	2020-2020	-	100.000	-	-	-	100.000
C) YENİ PROJELER TOPLAMI					-	28.633.000	-	-	-	16.133.000
a) 2020 yılında bitenler					-	13.633.000	-	-	-	11.133.000
2020H03-150127	Yayın Alımı	Ağrı	Basılı Yayın Alımı, Elektronik Yayın Alımı	2020-2020	-	500.000	-	-	-	500.000
2020H03-150128	Muhtelif İşler	Ağrı	Bakım Onarım, BİT, Kesin Hesap, Makine-Teçhizat	2020-2020	-	9.773.000	-	-	-	9.773.000
2020H03-155326	500 kW GES Projesi	Ağrı	Güneş Enerjisi Elektrik Üretim Tesisi (500 MWp FV)	2020-2020	-	3.360.000	-	-	-	860.000
Yurtiçi Hibe					-	(2.500.000)	-	-	-	(2.500.000)
b) 2020 yılından sonraya kalanlar					-	15.000.000	-	-	-	5.000.000
2020H03-150131	Kampüs Altyapısı	Ağrı	Doğalgaz Dönüşümü, Elektrik hattı, Kampüs İçi Yol, Kanalizasyon hattı, Peyzaj, Su isale hattı, Telefon hattı	2020-2022	-	15.000.000	-	-	-	5.000.000

*2020 Yılı Yatırım Programı Revize

DAP BÖLGESİ KAMU YATIRIMLARI 2020 / 4.DÖNEM HARCAMA BİLGİLERİ

Sıra No*	Uygulayıcı Kuruluş	Proje Adı	Proje No (Yatırım Programında Yer Alan)	BAŞLAMA YILI	BİTİŞ YILI	İL/İLÇE	GÜNCEL PROJE TUTARI (TL)	2020 ÖDENEĞİ (TL)	2020 HARCAMASI (01.01.2020- 31.12.2020 arası harcamadır)
1	Ağrı İbrahim Çeçen Üniversitesi	Muhtelif İşler	2020H03-150128	2020	2020	Ağrı	5.500.000,00	5.500.000,00	8.582.570,96
2	Ağrı İbrahim Çeçen Üniversitesi	Çeşitli Ünitelerin Etüd Projesi	2020H03-150123	2020	2020	Ağrı	100.000,00	100.000,00	105.534,16
3	Ağrı İbrahim Çeçen Üniversitesi	Yayın Alımı	2020H03-150127	2020	2020	Ağrı	500.000,00	500.000,00	472.244,51
4	Ağrı İbrahim Çeçen Üniversitesi	Kampüs Alt Yapısı	2020H03-150131	2020	2022	Ağrı	15.000.000,00	5.000.000,00	4.379.876,80
5	Ağrı İbrahim Çeçen Üniversitesi	500 KW GES Projesi	2020H03-155326	2020	2020	Ağrı	3.360.000,00	3.360.000,00	3.157.036,81